차세대 나라장터 개통 관련

시스템 운영 규정 개정 및 폐지(안)

2024. 11.

조달청
전자조달기획과

목 차

Ⅰ. 개정사유 ····· 1

Ⅱ. 개정내용 ····· 1

① 복수예비가격 산정 절차 변경 ····· 1

② 사용자 인증수단 다양화 및 지문인식 의무 완전 폐지 ···· 4

③ 암호화 키 관리 방식 변경 ····· 15

④ 안전입찰제도 완전 폐지 ····· 16

⑤ 입찰제한범위 조정 ····· 19

⑥ e-발주시스템 통합 ····· 22

Ⅲ. 향후계획 ····· 23

Ⅰ. 개정사유

□ ’25년 1월 개통 예정인 **차세대 나라장터 시스템 변경 사항을 규정에 반영**하고 **불필요한 규정을 폐지**

Ⅱ. 개정내용

1 복수예비가격 산정 절차 변경(국가종합전자조달시스템 이용약관)

ㅇ **현황 및 문제점**

- 입찰마감 이전 복수예비가격을 재무관이 미리 생성·저장함에 따라 보안을 위한 기술·관리 비용 발생

- 아울러 해킹·정보누설 등 위험요소와 더불어 입찰담당자가 입찰마감 후 개찰 전 복수예가 재배열 등 업무 효율 저하

ㅇ **시스템 개선사항**

- 입찰서 복호화 직전 시스템에서 복수예비가격을 자동으로 생성하고, 산출 즉시 개찰하여 정보유출을 원천 차단

- 기존 암호화·복호화 단계 축소에 따라 보안 관리 비용 감소 및 민감정보에 대한 인위적 개입 요소 최소화

現 나라장터	차세대 나라장터
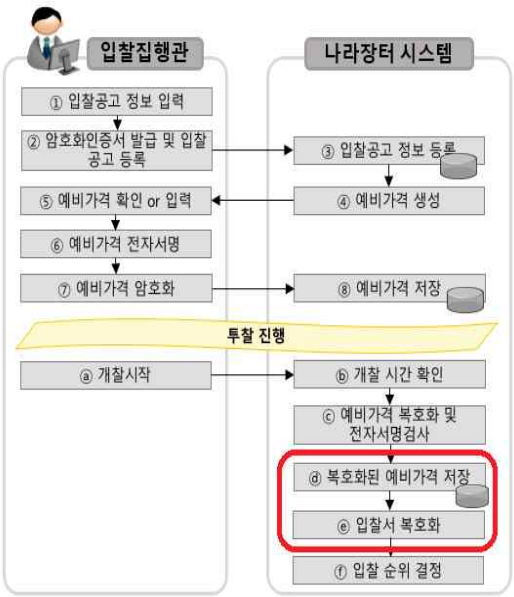	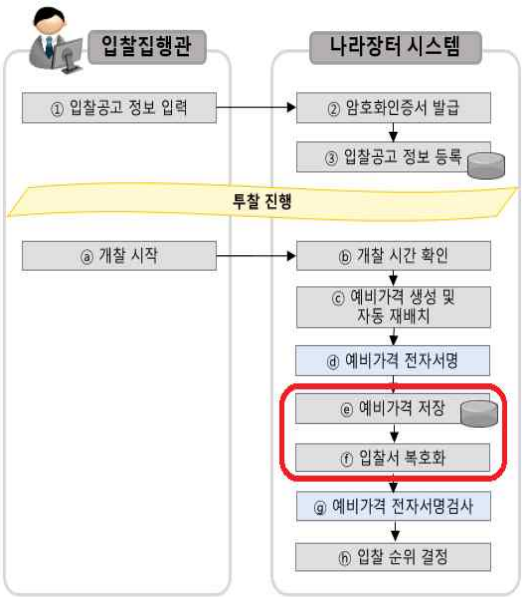

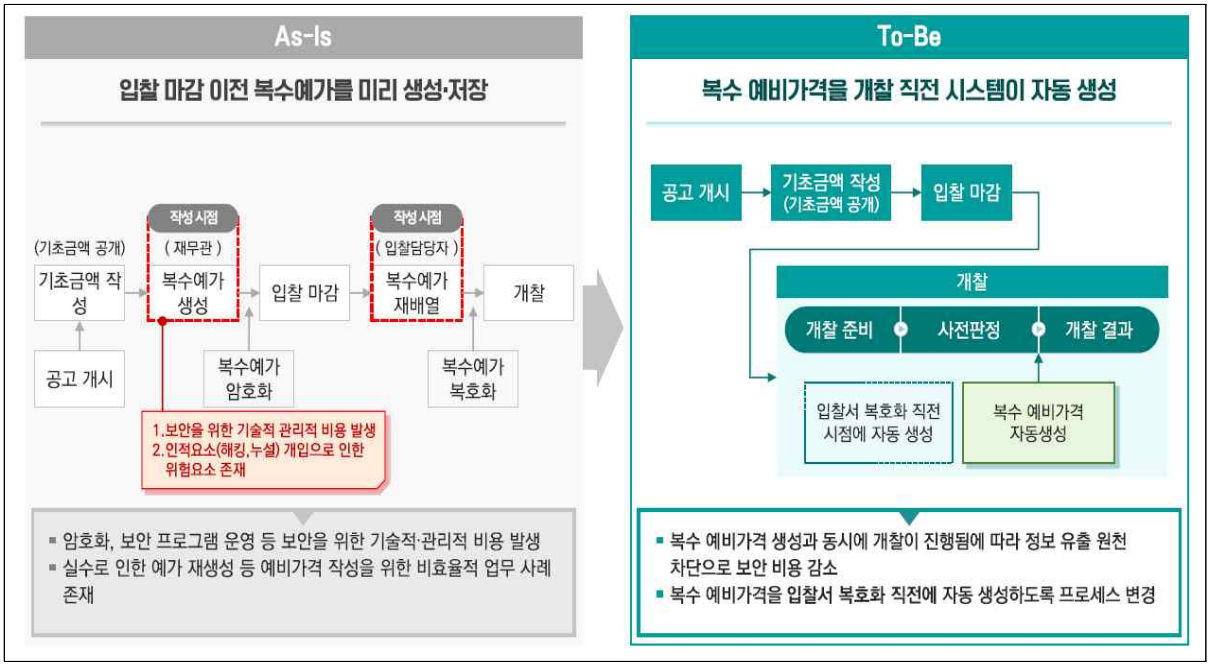

※ (참고) 시스템 운영자의 백도어 등을 통한 정보조작·유출 우려 관련

- 입찰서 복호화 버튼 클릭과 동시에 복수예가가 만들어지며 입찰서 복호화 및 입찰자 순위가 결정되기 때문에 조작이 불가능한 구조

  * 개찰완료하지 않더라도 집행관은 복수예가, 추첨번호, 입찰자순위 등을 확인 가능

- 재입찰, 재공고 등 사유로 개찰일정 변경 시에도 복수예가를 무조건 개찰시 신규 생성하므로 기존 작성된 복수예가의 유출은 무의미

- DB에서 예비가격이 유출되었더라도 추첨번호가 입찰서 내부에 암호화되어 있어 예정가격 산출이 어려움

- 프로그램 소스는 형상관리서버로 관리하고 있어, 내부사용자가 터미널 등 다른 방법으로 접속하여 수정이 불가능
- 또한 소스코드의 변경이력을 관리하고 있어 프로그램 소스 조작을 통한 복수예비가격 작성 이력은 추적이 가능

ㅇ 신구대비표

❶ 국가종합전자조달시스템 이용약관

현 행	개 정 안
제10조(수요기관 등의 입찰예정가격 작성 및 관리) ① 입찰예정가격은 해당 공고의 예정가격을 작성하는 권한이 있는 자(이하 "재무관"이라 한다)가 작성하되, 전자조달시스템은 재무관의 복수예비가격 생성 및 저장 또는 단일예정가격의 저장 기능을 제공합니다. 재무관은 이용자로 등록한 후 이 기능을 이용하여 입찰예정가격을 작성하여야 합니다.	제10조(수요기관 등의 입찰예정가격 작성 및 관리) ① ---------- 자가 ---------- 복수예비가격 ----------. <후단 삭제>
② 제1항의 기능을 이용하여 저장된 예정가격은 「국가계약법 시행령」 제7조의2제1항 및 「지방계약법 시행령」 제8조제1항에 따라 밀봉하여 보관된 것으로 봅니다. 동 예정가격은 입찰서와 같은 방식으로 암호화되어 저장되며, 입찰서 접수를 마감하고 입찰집행관이 개찰한 이후에 확인할 수 있습니다.	② ----------. 동 예정가격 중 단일예정가격은 입찰마감 전에 암호화 처리하여 저장하며, 복수예비가격은 입찰마감 후에 입찰집행관이 개찰 시 시스템으로 자동생성 후 저장하며 개찰한 이후에 확인할 수 있습니다.

2 사용자 인증수단 다양화 및 지문인식 의무 완전 폐지

(국가종합전자조달시스템 이용약관, 전자입찰특별유의서, 생체인식보안기기 제품 지정 및 관리 규정)

ㅇ 현황 및 문제점

- (업체) 전자서명법 개정('20.12월)으로 공인인증서 제도 폐지 및 민간 전자서명수단(간편인증 등)의 법적 효력이 부여되고 있으나 현 나라장터는 기관·업체에 대해 법인용 인증서*만 허용

  * 전자서명인증 협정에 따라 코스콤, 금융결제원, 무역정보통신, 정보인증, 전자인증 등 5개사로 업체의 발급·갱신 비용은 연 11만원 상당

  · 아울러 대리입찰 방지 및 입찰자 신원확인을 위한 수단으로 지문인식입찰 제도* 운영으로 인해 업체는 신규등록 시 조달청 방문 필수

  * '24.1월부터 신규 토큰 발급을 중단하고, 토큰 이용을 의무 → 선택으로 전환

- (기관) 행정전자서명(GPKI·EPKI)이 존재함에도 불구하고 법인용 인증서*만 허용

  * 조달청-인증기관간 협정에 따라 기관 대상 수수료는 면제 중

ㅇ 시스템 개선사항

- 간편인증, 금융인증 등 다양한 인증수단을 신규 허용하고, 지문인식 입찰 제도 완전 폐지를 통해 사용자 등록 비대면화

- 기관 사용자 대상 행정전자서명 사용 허용

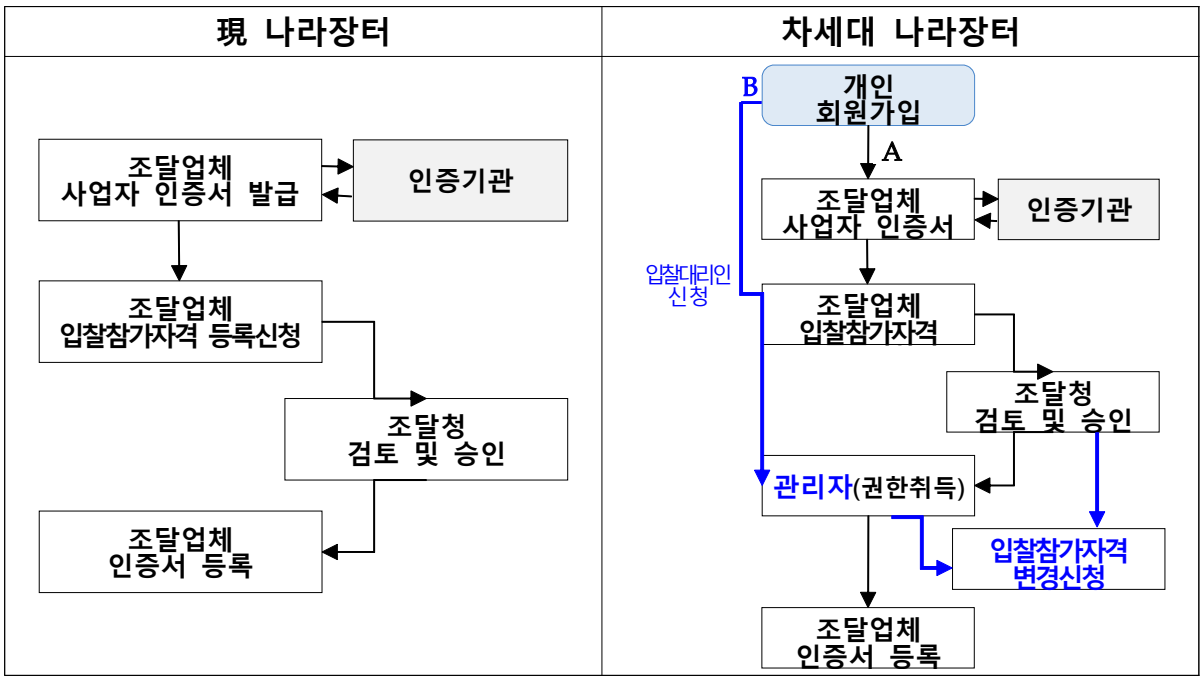

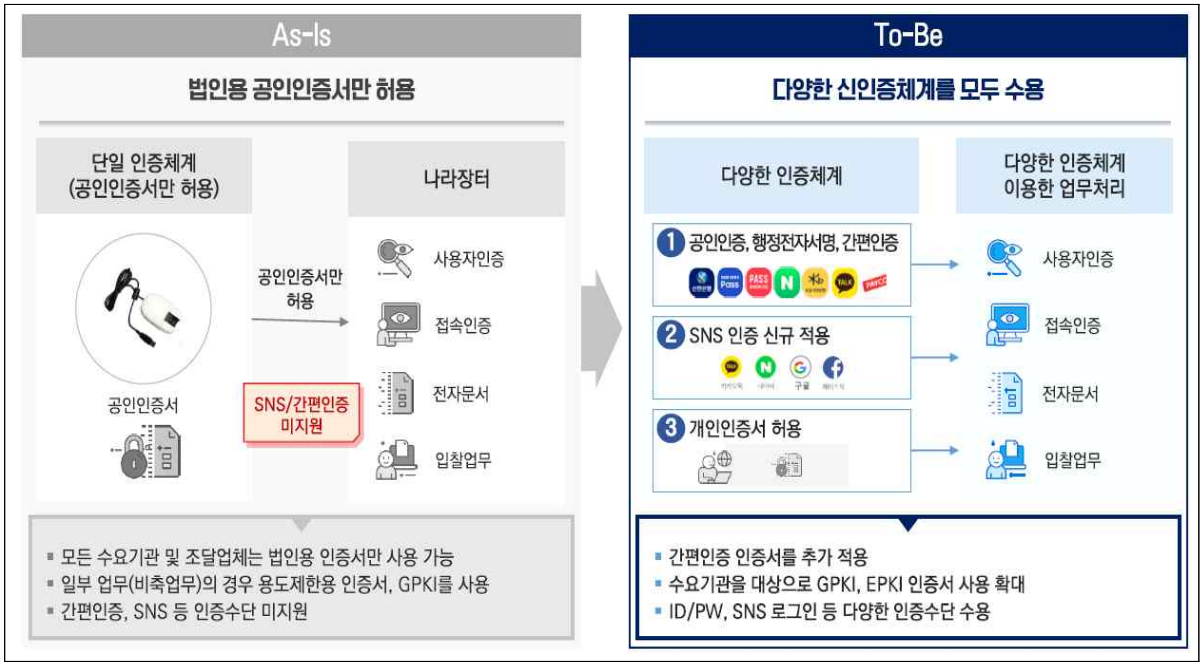

※ 사용자별 인증서 확대 범위

구분	업체		기관	
	개인사업자	법인사업자	공무원	공무원 외
개인 (로그인)	ID/PW 간편인증 금융인증 공동인증 모바일신분증 나라장터앱	ID/PW 간편인증 금융인증 공동인증 모바일신분증 나라장터앱	ID/PW 행정전자서명 간편인증 금융인증 공동인증 모바일신분증(공무원증) 나라장터앱	ID/PW 간편인증 금융인증 공동인증 모바일신분증 나라장터앱
개인 (입찰 시 신원확인)	간편인증(개인) 금융인증(개인) 모바일신분증 나라장터앱	간편인증(개인) 금융인증(개인) 모바일신분증 나라장터앱	-	-
업체/기관 (입찰, 계약 등 업무)	간편인증* 금융인증 공동인증	금융인증 공동인증	행정전자서명 금융인증 공동인증	금융인증 공동인증

* 법인사업자(기관)용 간편인증은 현재 미발행 중으로 개인사업자용 간편인증만 가능

※ 민간인증사업자

구분	민간인증사업자
개인 (로그인)	▪ 간편인증(행안부 간편인증 서비스 14개사) : 국민은행, 카카오, 뱅크샐러드, 하나은행, 농협은행, 드림시큐리티, 카카오뱅크, 페이코, 신한은행, 토스, 삼성패스, 네이버, PASS, 우리은행) ▪ 금융인증(금융결제원) ▪ 공동인증(전자인증, 정보인증, 무역정보통신, 코스콤, 금융결제원)
업체/기관 (입찰, 계약 등 업무)	▪ 개인사업자 간편인증(기업은행, 카카오뱅크) ▪ 금융인증(금융결제원) ▪ 공동인증(정보인증, 전자인증, 무역정보통신, 코스콤)

ㅇ 신구대비표

❶ 국가종합전자조달시스템 이용약관

현 행	개 정 안
제2조(용어의 정의) 이 약관에서 사용하는 용어의 정의는 다음 각 호와 같습니다.	제2조(용어의 정의) ----------.
1. ~ 8. (생 략)	1. ~ 8. (현행과 같음)
9. "개인인증서"란 「전자서명법」 제8조의 전자서명인증사업자로부터 조달업체 대표자 또는 입찰대리인 명의로 발급 받은 모든 개인용 인증서(서명자의 실지명의를 확인할 수 있는 것을 말한다. 이하 같다)를 말합니다. 단, 개인용 인증서에는 개인의 신원을 확인할 수 있는 정보가 포함되어 있어야 합니다.	9. <삭 제>
10. "지문보안기기"란 다음의 각 목의 기기를 말합니다. 가. "나라장터 생체인식보안기기 제품 지정 및 관리 규정"에 따라 생체인식보안기기로 지정된 제품으로서 전자서명 생성키, 지문 등 비밀정보를 안전하게 저장·보관하기 위하여 키 생성·전자서명 생성 등이 기기내부에서 처리되도록 구현된 하드웨어 기기 나. 스마트폰 등 모바일 기기에 지문인식기능을 내장하여 지문인식 신원확인에 활용 할 수 있고 조달청이 제공하는 보안기능을 설치 가능한 기기	10. <삭 제>
11. "지문인식 신원확인 입찰"이란 지문보안기기를 이용하여 온라인에서 전자입찰자(대표자 또는 입찰대리인)의 신원을 확인하는 입찰을 말합니다.	11. "신원확인 입찰"이란 개인인증수단 중 본인 소유의 스마트폰임을 인증하여 신원확인하는 방식인 간편인증, 금융인증서, 모바일신분증, 나라장터 앱을 이용하여 ----------.
12. ~ 14. (생 략)	12. ~ 14. (현행과 같음)
<신 설>	15. "개인이용자"란 국가종합전자조달시스템에 로그인 후 조달업무 처리를 하는 개인을 말하며, 개인회원등록 및 수정과 소속(수요기관, 민간수요자, 조달업체, 지원기관) 선택, 개인인증수단 등록 업무를 할 수

현 행	개 정 안
<신 설>	있고, 소속을 선택하지 않으면 임시사용자로서의 역할만 수행할 수 있으며 소속이 변경되어도 개인회원아이디는 그대로 사용이 가능합니다. 16. "기관 또는 업체 관리자"란 개인이용자 중 "사업자용인증서"를 보유한 자로서 해당 수요기관, 민간수요자, 조달업체 개인이용자가 소속 승인요청 시 해당 기관 또는 업체의 조달업무를 수행하는 자인지 확인 후 승인하는 업무를 담당합니다.
<신 설>	17. "개인인증수단"이란 간편인증, 공동인증서, 금융인증서, 모바일신분증, 나라장터앱 등「전자서명법」제8조의 전자서명인증사업자 또는 국가기관이 개인에 대하여 본인임을 전자적으로 확인해 주는 인증수단을 통칭하며, 개인인증수단을 통해 로그인 후 전자문서 송수신이 필요없는 조달업무를 처리할 수 있습니다.
<신 설>	18. "기관 또는 사업자용인증서"란 사업자용 간편인증, 사업자용 공동인증서, 사업자용 금융인증서 등 지정전자서명인증사업자가 기관 또는 사업자임을 확인하는 절차를 걸쳐 발급된 인증서를 의미하며, 조달업무 중 입찰 참여, 계약 체결 등 전자문서 송수신이 필요한 업무를 처리할 때 사용합니다.(단, 기관용 인증서는 GPKI, EPKI 등 행정업무용 인증서를 포함합니다.)
제5조(지정전자서명인증사업자 선택) ①·② (생 략) ③ 제1항에도 불구하고「국고금관리법」제22조제1항에 따라 계약대금 지급업무를 위하여 각 수요기관의 장이 지출관 등으로 지정한 자는 금융결제원의 인증서를 발급받아 전자조달시스템의 대금이체업무를 처리하여야 합니다. 다만, 동 인증서는 제4조제2항에도 불구하고 따로 이용자등록 없이 사용할 수 있으며, 기타 다른 조달업무 목적으로는 사용할 수 없습니다.	제5조(지정전자서명인증사업자 선택) ①·② (현행과 같음) ③ ----------. ---------- 있습니다.
제20조(조달업체의 역할과 책임) ①~⑧ (생 략)	제20조(조달업체의 역할과 책임) ①~⑧ (현행과 같음)

현 행	개 정 안
⑨ 지문인식 신원확인 입찰이 적용되는 입찰에 참가하고자 하는 전자입찰자는 미리 조달청이 정한 절차에 따라 지문보안기기에 전자입찰자의 지문정보를 등록하여야 하며, 입찰서를 작성하여 전송할 때 지문보안기기를 통해 전자입찰자의 신원을 확인한 후 입찰에 참가하여야 합니다.	⑨ <삭 제>
⑩ 조달업체는 조달청 담당공무원 또는 조달청과 협약한 기관의 「개인정보보호법」제2조의 개인정보처리자로부터 대표자 또는 입찰대리인의 신원을 확인받은 후 지정전자서명인증사업자를 통하여 지문정보를 등록하여야 합니다.	⑩ <삭 제>
⑪ 지문이 등록된 지문보안기기가 장애, 인식오류 등으로 지문보안기기에 의한 입찰자의 신원확인이 곤란한 경우에는 다음 각 호의 절차에 따라 예외적으로 기존 인증서(사업자인증서와 개인인증서)에 의해 전자입찰서를 제출할 수 있습니다. 1. <별표 2>서식으로 신청서를 작성하여 입찰서 제출기한까지 전자조달시스템을 통해 전자적으로 제출한 후 전자입찰서를 입찰서 제출기한까지 제출하여야 합니다. 다만, 예외적용 신청서는 입찰자별로 2회까지 제출할 수 있습니다. 2. 제1호에 따라 신청서를 제출한 시점부터 48시간(토요일, 일요일, 법정공휴일은 포함하여 계산하지 아니한다) 동안에는 예외적으로 기존 인증서를 이용하여 전자입찰서를 제출할 수 있습니다. 3. 제2호에 따라 기존 인증서를 이용하여 전자입찰서를 제출한 자는 다음 입찰서 제출 이전에 조달청(본청 조달등록팀 또는 각 지방청 민원실)을 방문하여 지문인식오류 사유서를 제출하고 지문보안기기 점검 등 필요한 조치를 취하여야 합니다. 이와 같은 조치를 취한 자는 제1호 단서에도 불구하고 제1호에 의한 예외적용 신청서를 2회까지 다시 제출할 수 있습니다.	⑪ <삭 제>
⑫ 손가락 장애·손상 등으로 지문등록이 곤란	⑫ <삭 제>

현 행	개 정 안
한 자는 미리 조달청(본청 조달등록팀 또는 각 지방청 민원실)에 <별표 2>서식으로 신청서를 제출한 후 확인을 거쳐 기존 인증서를 이용하여 전자입찰서를 제출할 수 있습니다. 다만, 손가락 손상, 지문인식 오류 등 일시적으로 지문등록이 곤란하여 지문등록을 하지 않은 자는 "지문인식 신원확인 예외 적용 신청서"를 제출한 날로부터 6월 이내에 제10항에 따라 지문보안기기에 지문정보를 등록하여야 합니다. ⑬ 조달청장이 감염병 확산 우려 등을 고려하여 필요하다고 인정하는 경우에는 제9항부터 제12항에도 불구하고 전자입찰에 참여하는 전자입찰자는 지문정보의 사전 등록(신규, 추가, 변경 등록 모두 포함)을 하지 않아도 정해진 기간동안 전자입찰에 참가할 수 있습니다. 다만, 지문인식 신원확인 예외 적용을 받고자 하는 전자입찰자는 <별표 2> 서식으로 신청서를 입찰서 제출기한까지 전자조달시스템을 통해 제출하여야 합니다.	⑬ <삭 제>
제25조(시스템장애 및 서비스중지) ① ~ ③ (생 략) ④ 모바일 전자입찰과 관련된 장애 및 입찰참가수수료 납부를 위한 개별은행의 인터넷뱅킹 장애는 시스템장애에 포함되지 않습니다. ⑤ ~ ⑧ (생 략) <신 설>	제25조(시스템장애 및 서비스중지) ① ~ ③ (현행과 같음) ④ ---------- 장애, ---------- 인터넷뱅킹 장애 및 간편인증 등 개인인증수단의 ----------. ⑤ ~ ⑧ (현행과 같음) ⑨ 간편인증 등 개인인증수단의 장애로 입찰 등의 조달업무를 수행하지 못할 경우를 대비하여 입찰 전에 복수의 개인인증수단을 확보하여 업무처리 하기를 권장합니다.
<신 설>	부칙 <제2024–00 호, 2024. 11. 00..> 제1조 이 고시의 시행일은 차세대 국가종합전자조달시스템 개통일부터 시행합니다. 제2조 이 고시의 시행과 동시에「조달청 e-발주시스템의 제안평가 부분 이용에 관한 약관」(조달청고시 제2023-33호)은 폐지합니다. 제2조 이 고시의 시행과 동시에「나라장터 생체인식보안기기 제품 지정 및 관리 규정」(조달청고시 제2019-19호)은 폐지합니다.

<table>
<tr><th>현 행</th><th>개 정 안</th></tr>
<tr><td>

<별표 2>

지문인식 신원확인 예외적용 신청서

<table>
<tr><td>사업자등록번호</td><td></td><td>상 호 명</td><td></td></tr>
<tr><td>예외적용 신청자</td><td></td><td>생년월일</td><td></td></tr>
<tr><td>신 청 사 유</td><td colspan="3">□ 입찰자 지문정보 인식 불가(손가락 상처 등)
□ 지문보안기기 제품 장애(연결 실패 등)
□ 지문인식 오류 또는 인증 실패
□ 기타(세부 내용 기재)</td></tr>
<tr><td colspan="4">위와 같은 사유로 지문인식 신원확인이 곤란하여 제20조제11항에 따른 인증서를 이용한 전자입찰참가신청서를 제출하며 다음 사항을 준수할 것을 확약합니다.
1. 당 사의 대표자를 포함한 입찰대리인은 나라장터에 의한 전자입찰에 참가함에 있어 「전자서명법」 제19조, 「국가계약법시행령」 제76조, 「지방계약법시행령」 제92조 및 「독점규제 및 공정거래에 관한 법률」 제19조에 따라 불공정 행위를 하지 않을 것을 확약합니다.
2. 향후 이 확약서의 내용을 이행하지 않은 경우에는 관계 법령에 따라 어떠한 처벌도 감수할 것임을 확약합니다.
200 년 월 일
상 호 명 :
대 표 자 : (인)
조 달 청 장 귀하</td></tr>
</table>

</td><td>

<별표 2> (삭제)

</td></tr>
</table>

❷ 국가종합전자조달시스템 전자입찰특별유의서

<table>
<tr><th>현 행</th><th>개 정 안</th></tr>
<tr><td>

제2조(용어의 정의) ① 이 유의서에서 사용하는 용어의 정의는 다음 각 호와 같다.

1. ~ 9. (생 략)

10. “사업자인증서”란 수요기관 등 또는 조달업체가 전자조달업무, 기타의 목적으로 지정전자서명인증사업자로부터 발급 받은 인증서(서명자의 실지명의를 확인할 수 있는 것을 말한다. 이하 같다)를 말한다.

11. “개인인증서”란 「전자서명법」 제8조에 따른 전자서명인증사업자로부터 조달업체 대표자 또는 입찰대리인 명의로 발급 받

</td><td>

제2조(용어의 정의) ① ----------.

1. ~ 9. (현행과 같음)

10. "기관 또는 사업자용인증서"란 사업자용 간편인증, 사업자용 공동인증서, 사업자용 금융인증서 등 지정전자서명인증사업자가 기관 또는 사업자임을 확인하는 절차를 걸쳐 발급된 인증서를 의미하며, 조달업무 중 입찰 참여, 계약 체결 등 전자문서 송수신이 필요한 업무를 처리할 때 사용합니다.(단, 기관용 인증서는 GPKI, EPKI 등 행정업무용 인증서를 포함합니다.)

11. "개인인증수단"이란 간편인증, 공동인증서, 금융인증서, 모바일신분증, 나라장터앱 등「전자서명법」제8조의 전자서명인

</td></tr>
</table>

현 행	개 정 안
은 모든 개인용 인증서를 말한다. 단, 개인용 인증서에는 개인의 신원을 확인할 수 있는 정보가 포함되어 있어야 한다.	증사업자 또는 국가기관이 개인에 대하여 본인임을 전자적으로 확인해 주는 인증수단을 통칭하며, 개인인증수단 로그인 후 전자문서 송수신이 필요없는 조달업무를 처리할 수 있습니다.
12. "지문보안기기"란 다음의 각목의 기기를 말한다. 가. 조달청 "나라장터 생체인식보안기기 제품 지정 및 관리 규정"에 따라 생체인식보안기기로 지정된 제품으로서 전자서명생성키, 지문 등 비밀정보를 안전하게 저장·보관하기 위하여 키 생성·전자서명 생성 등이 기기내부에서 처리되도록 구현된 하드웨어 기기 나. 스마트폰 등 모바일 기기에 지문인식기능을 내장하여 지문인식 신원확인에 활용 할 수 있고 조달청이 제공하는 보안기능을 설치 가능한 기기	12. <삭 제>
13. "지문인식 신원확인 입찰"이란 지문보안기기를 이용하여 온라인에서 전자입찰자(대표자 또는 입찰대리인)의 신원을 확인하는 입찰을 말한다.	13. "신원확인 입찰"이란 개인인증수단 중 본인 소유의 스마트폰임을 인증하여 신원확인하는 방식인 간편인증, 금융인증서, 모바일신분증, 나라장터 앱을 이용하여 전자입찰자(대표자 또는 입찰대리인)의 신원을 확인하는 입찰을 말합니다.
14. ~ 17. (생 략) ② (생 략)	14. ~ 17. (현행과 같음) ② (현행과 같음)
제7조(전자입찰의 참가방법 등) ① 전자입찰에 참가하는 방법은 다음과 같다. 1. 전자입찰자는 제5호에 따라 지문보안기기에 저장된 지문정보와 지정전자서명인증사업자로부터 발급 받은 사업자인증서를 이용하여 전자조달시스템에 접속하여야 하며 접속 중에는 전자조달시스템의 안내에 따라야 한다. 2-1 (생 략) 2-2. 전자입찰자는 입찰서를 작성하여 전송할 때 제5호에 따라 지문보안기기에 저	제7조(전자입찰의 참가방법 등) ① ----------. 1. 전자입찰자는 신원확인 입찰을 위해 개인인증수단과 지정전자서명인증사업자로부터 발급 받은 사업자용인증서를 이용하여 전자조달시스템에 접속하여야 하며 접속 중에는 전자조달시스템의 안내에 따라야 한다. 2-1 (현행과 같음) 2-2. <삭 제>

현 행	개 정 안
장된 지문정보를 이용하여 신원을 확인받아야 한다. 다만, 제1호에 따라 시스템에 접속하거나, 지문인증 후에는 일정시간 동안에는 신원확인 절차를 생략하고 입찰서를 제출할 수 있다.	
3.·4. (생 략)	3.·4. (현행과 같음)
5. 지문인식 신원확인 입찰이 적용되는 입찰에 참가하고자 하는 전자입찰자는 미리 조달청이 정한 절차에 따라 지문보안기기에 전자입찰자의 지문정보를 등록하여야 한다.	5. <삭 제>
6. 조달업체는 조달청 담당공무원 또는 조달청과 협약한 기관의「개인정보보호법」제2조의 개인정보처리자로부터 대표자 또는 입찰대리인의 신원을 확인받은 후 지정전자서명인증사업자를 통하여 지문정보를 등록하여야 합니다.	6. <삭 제>
7. 지문이 등록된 지문보안기기가 장애, 인식오류 등으로 지문정보에 의한 입찰자의 신원확인이 곤란한 경우에는 다음 각 호의 절차에 따라 예외적으로 기존 인증서(사업자인증서와 개인인증서)를 이용하여 전자입찰서를 제출할 수 있다.	7. <삭 제>
가. <별표 1>서식으로 신청서를 작성하여 입찰서 제출기한까지 전자조달시스템을 통해 전자적으로 제출한 후 전자입찰서를 입찰서 제출기한까지 제출하여야 한다. 다만, 예외적용 신청서는 입찰자별로 2회까지 제출할 수 있다.	
나. 가목에 따라 신청서를 제출한 시점부터 48시간(토요일, 일요일, 법정공휴일은 포함하여 계산하지 아니한다.) 동안에는 기존 인증서를 이용하여 전자입찰서를 제출할 수 있다.	
다. 나목에 따라 기존 인증서를 이용하여 전자입찰서를 제출한 자는 다음 입찰서 제출 이전에 조달청(본청 조달등	

현 행	개 정 안
록팀 또는 각 지방청 민원실)을 방문하여 지문인식오류 사유서를 제출하고, 지문보안기기 점검 등 필요한 조치를 취하여야 한다. 이와 같은 조치를 취한 자는 가목 단서에도 불구하고 가목에 의한 예외적용 신청서를 2회까지 다시 제출할 수 있다.	
8. 손가락 장애·손상 등으로 지문등록이 곤란한 자는 미리 조달청(본청 조달등록팀 또는 각 지방청 민원실)에 <별표 1>서식으로 신청서를 제출한 후 확인을 거쳐 기존 인증서를 이용하여 전자입찰서를 제출할 수 있다. 다만, 손가락 손상, 지문인식 오류 등 일시적으로 지문등록이 곤란하여 지문등록을 하지 않은 자는 "지문인식 신원확인 예외적용 신청서"를 제출한 날로부터 6월 이내에 제5호에 따라 지문보안기기에 지문정보를 등록하여야 한다.	8. <삭 제>
9. 조달청장이 감염병 확산 우려 등을 고려하여 필요하다고 인정하는 경우에는 제1호, 제2-2호 및 제5호부터 제8호에도 불구하고 전자입찰에 참여하는 전자입찰자는 지문정보의 사전 등록(신규, 추가, 변경 등록 모두 포함)을 하지 않아도 정해진 기간동안 전자입찰에 참가할 수 있다. 다만, 지문인식 신원확인 예외적용을 받고자 하는 전자입찰자는 <별표 1> 서식으로 신청서를 입찰서 제출기한까지 전자조달시스템을 통해 제출하여야 한다.	9. <삭 제>
10. (생 략)	10. (현행과 같음)
②·③ (생 략)	②·③ (현행과 같음)
<별표 1> 지문인식 신원확인 예외적용 신청서	<별표 1> (삭제)

<table>
<tr><th>현 행</th><th>개 정 안</th></tr>
<tr><td>
<table>
<tr><td>사업자등록번호</td><td></td><td>상 호 명</td><td></td></tr>
<tr><td>예외적용 신청자</td><td></td><td>생년월일</td><td></td></tr>
<tr><td>신 청 사 유</td><td colspan="3">□ 입찰자 지문정보 인식 불가(손가락 상처 등)
□ 지문보안기기 제품 장애(연결 실패 등)
□ 지문인식 오류 또는 인증 실패
□ 기타(세부 내용 기재)</td></tr>
</table>

위와 같은 사유로 지문인식 신원확인이 곤란하여 제20조제11항에 따른 인증서를 이용한 전자입찰참가신청서를 제출하며 다음 사항을 준수할 것을 확약합니다.
1. 당 사의 대표자를 포함한 입찰대리인은 나라장터에 의한 전자입찰에 참가함에 있어 「전자서명법」 제19조, 「국가계약법시행령」 제76조, 「지방계약법시행령」 제92조 및 「독점규제 및 공정거래에 관한 법률」 제19조에 따라 불공정 행위를 하지 않을 것을 확약합니다.
2. 향후 이 확약서의 내용을 이행하지 않은 경우에는 관계 법령에 따라 어떠한 처벌도 감수할 것임을 확약합니다.
200 년 월 일
상 호 명 :
대 표 자 : (인)
조 달 청 장 귀하
</td><td></td></tr>
</table>

❸ 나라장터 생체인식보안기기 제품 지정 및 관리 규정

현 행	개 정 안
(생 략)	「나라장터 생체인식보안기기 제품 지정 및 관리 규정」(조달청고시 제2019-19호)은 폐지한다
<신 설>	부 칙<제2024-00호, 2024. 11. 00.> 제1조(시행일) 이 고시는 차세대 국가종합전자조달시스템 개통일부터 시행한다.

3 암호화 키 관리 방식 변경

(국가종합전자조달시스템을 이용한 계약사무처리요령)

ㅇ 현황 및 문제점

- 現 나라장터는 암호화 키를 입찰집행관 개인 PC에 저장 후 공고·입찰·개찰 등 업무에 사용하도록 구성

- 개별 PC 관리에 따라 별도 플러그인(g2brun) 설치 등 불편을 초래하고, 특히 개찰 복호화 키 분실 또는 손상 시 보안 리스크 존재

ㅇ 시스템 개선사항

- 암호화 키 관리 장소를 PC → 클라우드 서버로 전환하여 불필요한 프로그램 설치 절차 생략 및 키 분실·손상 등 우려 전면 제거

* 클라우드 환경에서도 기존 보안 목적의 ①인증서발급서버(ECA)를 통한 키 생성 업무, ②인증 키 관리 서비스(KMS)를 통한 보관 업무는 동일하게 제공하여 기존 보안성 유지

- 기존 설치가 필수였던 보안 플러그인이 불필요해져 나라장터 이용 기관의 편의성 향상 기대

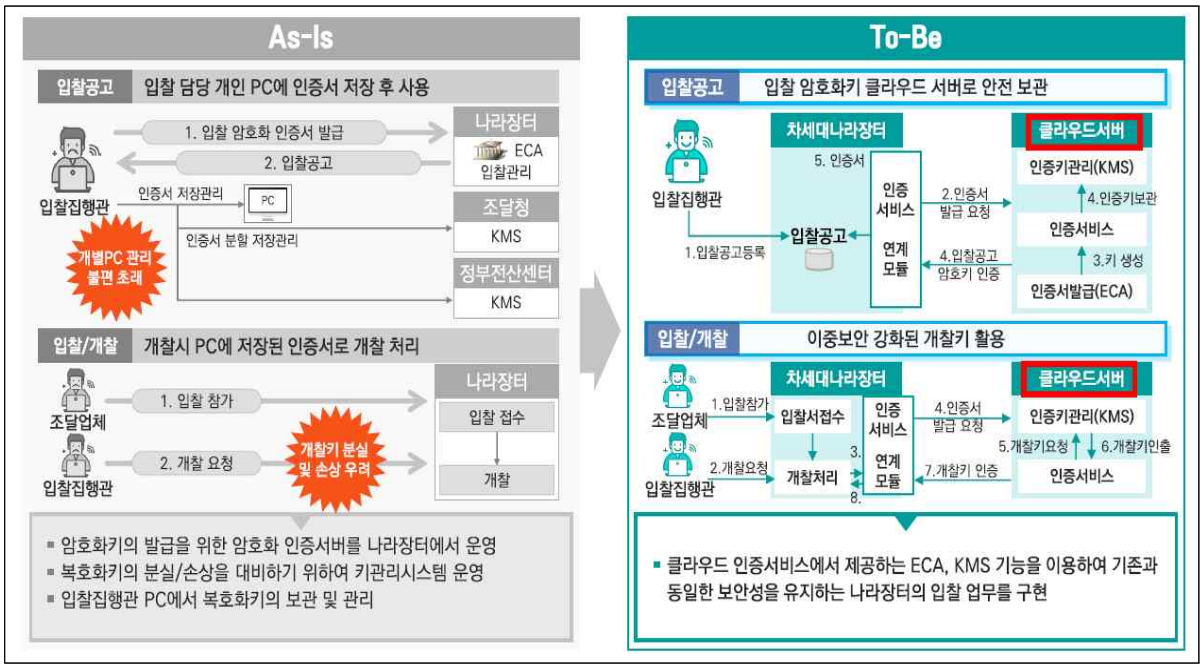

ㅇ 신구대비표

❶ 국가종합전자조달시스템을 이용한 계약사무처리요령

현 행	개 정 안
제17조(암호화인증서 관리) ① (생 략) ② 암호화인증서는 파일의 형태로 이용자의 개인용 컴퓨터로 내려 받으며, 이용자는 개인용 컴퓨터에 하나의 암호화인증서를 저장한 후 반드시 다른 저장매체에 하나 이상의 복사본을 저장해 관리하여야 한다. 다만, 세부적인 관리방법은 각 수요기관 등의 장이 달리 정할 수 있다.	제17조(암호화인증서 관리) ① (현행과 같음) ② 암호화인증서는 파일의 형태로 인증기관의 클라우드에 보관되며, 이용자는 개찰시 확인을 거쳐 이를 인출하여 사용한다.
제18조(암호화인증서 인출요청) ① 제17조제1항의 암호화인증서는 원칙적으로 재발급 되지 않는다. 다만, 암호화인증서가 분실되거나 손상된 경우에는 조달청과 발급기관인 국가정보자원관리원이 정한 절차에 따라 복사본을 수령하여 입찰을 집행할 수 있다. ② 제1항의 복사본은 조달청에 문서로 신청하여야 하며 다음 각 호의 사항이 반드시 명시되어야 한다. 1. 입찰공고번호 2. 입찰공고명 3. 자세한 인출요청사유 4. 담당자명과 담당자 전자우편주소	제18조 <삭 제>

4 안전입찰서비스 완전 폐지

(국가종합전자조달시스템 이용약관, 전자입찰특별유의서)

ㅇ 현황 및 문제점

- 우리청은 '15년부터 이용자 개인 PC 해킹에 의한 부정낙찰 방지 등 PC 보안 강화를 위해 PC 또는 웹브라우저를 가상화하여 입·낙찰 과정을 진행토록 하는 안전입찰서비스를 제공 중

* SW 제조사 파산으로 유지관리 중단, 사설백신과 충돌 등 사유로 '22년 해당서비스를 의무 → 자율로 전환

ㅇ 시스템 개선사항

- 차세대 나라장터는 클라우드 환경으로 조성되어 기존 안전입찰서비스 운영 불필요 → 완전 폐지

* 개인 PC 해킹 방지를 위한 민간 보안프로그램(무료)은 지속 제공

ㅇ 신구대비표

❶ 국가종합전자조달시스템 이용약관

현 행	개 정 안
제20조(조달업체의 역할과 책임) ①~④ (생 략) ⑤ 컴퓨터 백신프로그램 및 안전입찰서비스 설치 등 전자조달시스템의 이용을 위하여 사용하는 개인용 컴퓨터에 대한 보안책임은 조달업체에게 있습니다. ⑥~⑬ (생 략) ⑭ 전자입찰자는 안전입찰서비스를 사용(이용자 선택사항)하여 입찰에 참가할 수 있으며, 이 경우 미리 이용자PC에 해당 소프트웨어를 설치하여야 합니다	제20조(조달업체의 역할과 책임) ①~④ (현행과 같음) ⑤ ----- 백신프로그램 ----------. ⑥~⑬ (현행과 같음) <삭 제>

❷ 국가종합전자조달시스템 전자입찰특별유의서

현 행	개 정 안
제2조(용어의 정의) ① 이 유의서에서 사용하는 용어의 정의는 다음 각 호와 같다. 1. ~ 13. (생 략) 14. "안전입찰서비스"란 조달업체 이용자PC의 안전성을 확보하기 위해 조달청이 제공하여 조달업체 이용자PC에 설치된 프로그램으로서 안전한 입찰서 제출 업무를 처리하는 소프트웨어를 말한다.	제2조(용어의 정의) ① ----------. 1. ~ 13. (현행과 같음) 14. <삭 제>
제7조(전자입찰의 참가방법 등) ① 전자입찰에 참가하는 방법은 다음과 같다. 1. (생 략) 1-2. 전자입찰자는 안전입찰서비스를 사용(이용자 선택사항)하여 입찰에 참가할 수 있으며, 이 경우 미리 이용자PC에 해당 소프트웨어를 설치하여야 한다.	제7조(전자입찰의 참가방법 등) ① ----------. 1. (현행과 같음) 1-2. <삭 제>

5 입찰제한 범위 조정

(국가종합전자조달시스템 이용약관, 전자입찰특별유의서, 계약사무처리요령)

ㅇ 현황 및 문제점

- 입찰 담합 방지를 위해 동일 PC 및 IP의 입찰 횟수를 1회로 제한 중

  * 입찰 시 의무로 활용 중인 플러그인(g2brun) 등을 통해 동일 PC, IP 추적 및 제한

- 공유오피스, 와이파이, 테더링 등 정보화 환경 변화로 투찰 불가 상황에 대한 사용자 민원 지속

ㅇ 시스템 개선사항

- 모바일 서비스 도입 및 플러그인 설치 최소화로 사용기기 및 환경에 따라 추적 가능 범위가 달라짐

  * (PC, 모바일 웹) 동일 IP 추적·제어 가능 / 동일 기기 확인 불가
    (모바일 앱) 동일 IP 및 기기 추적·제어 가능

- 동일 PC 및 동일 IP 투찰제한에서 동일 IP 투찰제한으로 변경

  * 모바일 환경의 인터넷 이용 시 기지국 내 동일 IP를 할당하는 경우 투찰 제한될 수 있음을 미리 규정화(기존에도 모바일 투찰은 선택적 이용 부분)

ㅇ 신구대비표

❶ 국가종합전자조달시스템 이용약관

현 행	개 정 안
제20조(조달업체의 역할과 책임) ①~⑦ (생 략) ⑧ 같은사항에 대하여 같은PC 및 같은IP(Internet Protocol)주소에서는 1통의 입찰서만 제출할 수 있습니다.	제20조(조달업체의 역할과 책임) ①~⑦ (현행과 같음) ⑧ -------- 대하여 ---------- 수 있으며, PC와 모바일 모두를 통해 입찰서 제출이 가능한 입찰의 경우, 첨부서류와 입찰서를 분리하여 제출할 수 있습니다.
<별표 1> 부적격 입찰자의 입찰서 자동차단 적용범위 구분 | 차단 범위(부적격자) | 근거	<별표 1> 부적격 입찰자의 입찰서 자동차단 적용범위 구분 | 차단 범위(부적격자) | 근거

구분	차단 범위(부적격자)	근거
<공통사항>		
1.입찰참가자격 등록마감일	전자입찰서 제출마감일 전일까지 입찰참가자격 등록되지 않은 자	▪국가계약법시행규칙 제40조제4항 ▪전자입찰특별유의서 제4조
2.입찰참가자격 등록 정보	업체상태가 이중등록, 양도·양수, 면허증반납, 등록취소, 등록유효기간 경과한 자	전자입찰특별유의서 제4조
3.부정당업자	부정당업자 제재 중인 자	국가계약법시행령 제76조
4.1PC-1입찰서 제출	같은 입찰건에 대해 같은 PC에서 1통 이상의 입찰서	전자조달법시행령 제5조제2항
5.1IP-1입찰서 제출	같은 입찰건에 대해 같은 IP주소에서 1통이상의 입찰서	전자입찰특별유의서 제7조제1항
<각 수요기관 등의 장 또는 계약담당자가 입찰공고시 등록사항>		
1.업종, 면허 등 등록 여부	해당 업종 · 면허 등을 입찰참가자격으로 등록되지 않은 자	국가계약법시행령 제12조, 입찰공고서
2.내역입찰 첨부여부	추정가격 100억원 이상 공사로서 산출내역서를 제출하여야 하는 경우 내역서를 첨부하지 않은 입찰서	▪국가계약법시행령 제14조제6항 ▪전자입찰특별유의서 제11조
3. 현장설명 참가여부	현장설명에 참가하지 않은 입찰자 *300억원 이상, 100억원 이상공사로서 현장설명을 실시한 경우	시행령 제14조의2 제2항
4.공동계약	▪공동수급체 구성원이 5명 초과, 최소지분율이 10% 미만. ▪단, 턴키,대안은 구성원 10명초과, 최소지분율은 5% 미만 ▪지역업체 의무공동도급	공동계약 운용요령 제9조제5항 공사입찰유의서 제15조제11호 국가계약법시행령 제72조제3항
5.지역제한	입찰공고일 전일부터 입찰일까지 해당 시·도에 법인등기부상 본점 소재지(개인사업자인 경우에는 사업자등록증 또는 관련 법령에 따른 허가 · 인가 · 면허 · 등록 · 신고 등에 관련된 서류에 기재된 사업장의 소재지)를 두고 있지 않은 자	국가계약법시행령 제21조제1항6호 *공사입찰유의서 제3조의2제2항 단서는 적용 배제
6.물품목록번호 등록 여부	해당 물품목록번호(6자리 대 · 중 · 소 분류번호 또는 8자리 대 · 중 · 소 · 세 분류번호)로 입찰참가자격이 등록되지 않은 자	입찰공고서
7.제조 여부	제조로 입찰참가자격이 등록되지 않은 자	입찰공고서
8.PQ, 실적제한	PQ, 실적심사 결과 적격자로 등록되지 않은 자	국가계약법시행령 제13조 및 제21조
9.지명경쟁	입찰참가자로 지명되지 않은 자	국가계약법 제7조 단서
10. 시공능력 공시액	시공능력공시액이 미달한 자	국가계약법시행령 제21조제1항1호 및 국가계약법규칙 제25조제2항2호

구분	차단 범위(부적격자)	근거
<공통사항>		
1.입찰참가자격 등록마감일	전자입찰서 제출마감일 전일까지 입찰참가자격 등록되지 않은 자	▪국가계약법시행규칙 제40조제4항 ▪전자입찰특별유의서 제4조
2.입찰참가자격 등록 정보	업체상태가 이중등록, 양도·양수, 면허증반납, 등록취소, 등록유효기간 경과한 자	전자입찰특별유의서 제4조
3.부정당업자	부정당업자 제재 중인 자	국가계약법시행령 제76조
4.(삭제)		
5.1IP-1입찰서 제출	같은 입찰건에 대해 같은 IP주소에서 1통이상의 입찰서	전자입찰특별유의서 제7조제1항
<각 수요기관 등의 장 또는 계약담당자가 입찰공고시 등록사항>		
1.업종, 면허 등 등록 여부	해당 업종 · 면허 등을 입찰참가자격으로 등록되지 않은 자	국가계약법시행령 제12조, 입찰공고서
2.내역입찰 첨부여부	추정가격 100억원 이상 공사로서 산출내역서를 제출하여야 하는 경우 내역서를 첨부하지 않은 입찰서	▪국가계약법시행령 제14조제6항 ▪전자입찰특별유의서 제11조
3. 현장설명 참가여부	현장설명에 참가하지 않은 입찰자 *300억원 이상, 100억원 이상공사로서 현장설명을 실시한 경우	시행령 제14조의2 제2항
4.공동계약	▪공동수급체 구성원이 5명 초과, 최소지분율이 10% 미만. ▪단, 턴키,대안은 구성원 10명초과, 최소지분율은 5% 미만 ▪지역업체 의무공동도급	공동계약 운용요령 제9조제5항 공사입찰유의서 제15조제11호 국가계약법시행령 제72조제3항
5.지역제한	입찰공고일 전일부터 입찰일까지 해당 시·도에 법인등기부상 본점 소재지(개인사업자인 경우에는 사업자등록증 또는 관련 법령에 따른 허가 · 인가 · 면허 · 등록 · 신고 등에 관련된 서류에 기재된 사업장의 소재지)를 두고 있지 않은 자	국가계약법시행령 제21조제1항6호 *공사입찰유의서 제3조의2제2항 단서는 적용 배제
6.물품목록번호 등록 여부	해당 물품목록번호(6자리 대 · 중 · 소 분류번호 또는 8자리 대 · 중 · 소 · 세 분류번호)로 입찰참가자격이 등록되지 않은 자	입찰공고서
7.제조 여부	제조로 입찰참가자격이 등록되지 않은 자	입찰공고서
8.PQ, 실적제한	PQ, 실적심사 결과 적격자로 등록되지 않은 자	국가계약법시행령 제13조 및 제21조
9.지명경쟁	입찰참가자로 지명되지 않은 자	국가계약법 제7조 단서
10. 시공능력 공시액	시공능력공시액이 미달한 자	국가계약법시행령 제21조제1항1호 및 국가계약법규칙 제25조제2항2호

❷ 국가종합전자조달시스템 전자입찰특별유의서

현 행

<별표 2>

부적격 입찰자의 입찰서 자동차단 적용범위

구분	차단 범위(부적격자)	근거
<공통사항>		
1.입찰참가자격 등록마감일	전자입찰서 제출마감일 전일까지 입찰참가자격 등록되지 않은 자	▪국가계약법시행규칙 제40조제4항 ▪전자입찰특별유의서 제4조
2.입찰참가자격 등록 정보	업체상태가 이중등록, 양도·양수, 면허증반납, 등록취소, 등록유효기간 경과한 자	전자입찰특별유의서 제4조
3.부정당업자	부정당업자 제재 중인 자	국가계약법시행령 제76조
4.1PC-1입찰서 제출	같은 입찰건에 대해 같은 PC에서 1통 이상의 입찰서	전자조달법시행령 제5조제2항
5.1IP-1입찰서 제출	같은 입찰건에 대해 같은 IP주소에서 1통이상의 입찰서	전자입찰특별유의서 제7조제1항
<각 수요기관 등의 장 또는 계약담당자가 입찰공고시 등록사항>		
1.업종, 면허 등 등록 여부	해당 업종 · 면허 등을 입찰참가자격으로 등록되지 않은 자	국가계약법시행령 제12조, 입찰공고서
2.내역입찰 첨부여부	추정가격 100억원 이상 공사로서 산출내역서를 제출하여야 하는 경우 내역서를 첨부하지 않은 입찰서	▪국가계약법시행령 제14조제6항 ▪전자입찰특별유의서 제11조
3. 현장설명 참가여부	현장설명에 참가하지 않은 입찰자 *300억원 이상, 100억원 이상공사로서 현장설명을 실시한 경우	시행령 제14조의2 제2항
4.공동계약	▪공동수급체 구성원이 5명 초과, 최소지분율이 10% 미만. ▪단, 턴키,대안은 구성원 10명초과, 최소지분율은 5% 미만 ▪지역업체 의무공동도급	공동계약 운용요령 제9조제5항 공사입찰유의서 제15조제11호 국가계약법시행령 제72조제3항
5.지역제한	입찰공고일 전일부터 입찰일까지 해당 시·도에 법인등기부상 본점 소재지(개인사업자인 경우에는 사업자	국가계약법시행령 제21조제1항6호 *공사입찰유의서 제3조의2제2항

개 정 안

<별표 2>

부적격 입찰자의 입찰서 자동차단 적용범위

구분	차단 범위(부적격자)	근거
<공통사항>		
1.입찰참가자격 등록마감일	전자입찰서 제출마감일 전일까지 입찰참가자격 등록되지 않은 자	▪국가계약법시행규칙 제40조제4항 ▪전자입찰특별유의서 제4조
2.입찰참가자격 등록 정보	업체상태가 이중등록, 양도·양수, 면허증반납, 등록취소, 등록유효기간 경과한 자	전자입찰특별유의서 제4조
3.부정당업자	부정당업자 제재 중인 자	국가계약법시행령 제76조
4.(삭제)		
5.1IP-1입찰서 제출	같은 입찰건에 대해 같은 IP주소에서 1통이상의 입찰서	전자입찰특별유의서 제7조제1항
<각 수요기관 등의 장 또는 계약담당자가 입찰공고시 등록사항>		
1.업종, 면허 등 등록 여부	해당 업종 · 면허 등을 입찰참가자격으로 등록되지 않은 자	국가계약법시행령 제12조, 입찰공고서
2.내역입찰 첨부여부	추정가격 100억원 이상 공사로서 산출내역서를 제출하여야 하는 경우 내역서를 첨부하지 않은 입찰서	▪국가계약법시행령 제14조제6항 ▪전자입찰특별유의서 제11조
3. 현장설명 참가여부	현장설명에 참가하지 않은 입찰자 *300억원 이상, 100억원 이상공사로서 현장설명을 실시한 경우	시행령 제14조의2 제2항
4.공동계약	▪공동수급체 구성원이 5명 초과, 최소지분율이 10% 미만. ▪단, 턴키,대안은 구성원 10명초과, 최소지분율은 5% 미만 ▪지역업체 의무공동도급	공동계약 운용요령 제9조제5항 공사입찰유의서 제15조제11호 국가계약법시행령 제72조제3항
5.지역제한	입찰공고일 전일부터 입찰일까지 해당 시·도에 법인등기부상 본점 소재지(개인사업자인 경우에는 사업자	국가계약법시행령 제21조제1항6호 *공사입찰유의서 제3조의2제2항 단

구분	차단 범위(부적격자)	근거
	등록증 또는 관련 법령에 따른 허가 · 인가 · 면허 · 등록 · 신고 등에 관련된 서류에 기재된 사업장의 소재지)를 두고 있지 않은 자	단서는 적용 배제
6.물품목록번호 등록 여부	해당 물품목록번호(6자리 대 · 중 · 소 분류번호 또는 8자리 대 · 중 · 소 · 세 분류번호)로 입찰참가자격이 등록되지 않은 자	입찰공고서
7.제조 여부	제조로 입찰참가자격이 등록되지 않은 자	입찰공고서
8.PQ, 실적제한	PQ, 실적심사 결과 적격자로 등록되지 않은 자	국가계약법시행령 제13조 및 제21조
9.지명경쟁	입찰참가자로 지명되지 않은 자	국가계약법 제7조 단서
10. 시공능력공시액	시공능력공시액이 미달한 자	국가계약법시행령 제21조제1항1호 및 국가계약법규칙 제25조제2항2호

구분	차단 범위(부적격자)	근거
	등록증 또는 관련 법령에 따른 허가 · 인가 · 면허 · 등록 · 신고 등에 관련된 서류에 기재된 사업장의 소재지)를 두고 있지 않은 자	서는 적용 배제
6.물품목록번호 등록 여부	해당 물품목록번호(6자리 대 · 중 · 소 분류번호 또는 8자리 대 · 중 · 소 · 세 분류번호)로 입찰참가자격이 등록되지 않은 자	입찰공고서
7.제조 여부	제조로 입찰참가자격이 등록되지 않은 자	입찰공고서
8.PQ, 실적제한	PQ, 실적심사 결과 적격자로 등록되지 않은 자	국가계약법시행령 제13조 및 제21조
9.지명경쟁	입찰참가자로 지명되지 않은 자	국가계약법 제7조 단서
10. 시공능력공시액	시공능력공시액이 미달한 자	국가계약법시행령 제21조제1항1호 및 국가계약법규칙 제25조제2항2호

❸ 국가종합전자조달시스템을 이용한 계약사무처리요령

현 행

<별표 3>

부적격 입찰자의 입찰서 자동차단 적용범위

구분	차단 범위(부적격자)	근거
<공통사항>		
1.입찰참가자격 등록마감일	전자입찰서 제출마감일 전일까지 입찰참가자격 등록되지 않은 자	■ 국가계약법 시행규칙 제40조제4항 ■ 전자입찰특별유의서 제4조
2.입찰참가자격 등록정보	업체상태가 이중등록, 양도·양수, 면허증반납, 등록취소, 등록유효기간 경과한 자	전자입찰특별유의서 제4조
3.부정당업자	부정당업자 제재 중인 자	국가계약법 시행령 제76조
4.1PC-1입찰서 제출	동일 입찰건에 대해 동일PC에서 1통 이상의 입찰서	■ 전자입찰특별유의서 제6조
5. (신설)		
<각 수요기관 등의 장 또는 계약담당자가 입찰공고시 등록사항>		
1.업종, 면허 등 등록 여부	해당 업종, 면허 등을 입찰참가자격으로 등록되지 않은 자	국가계약법 시행령 제12조, 입찰공고서
2.내역입찰 첨부여부	추정가격 100억원 이상 공사로서 산출내역서를 제출하여야 하는 경우 내역서를 첨부하지 않은 입찰서	■ 국가계약법 시행령 제14조 제6항 ■ 전자입찰특별유의서 제11조
3. 현장설명 참가여부	현장설명에 참가하지 않은 입찰자 *300억원 이상, 100억원 이상공사로서 현설실시한 경우	국가계약법 시행령 제14조의2 제2항
4.공동계약	■ 공동수급체 구성원이 5인 초과, 최소지분율이 10% 미만. ■ 단, 턴키,대안은 구성원 10인초과, 최소지분율은 5% 미만 ■ 지역업체 의무공동도급	공동계약 운용요령 제9조제5항 공사입찰유의서 제15조제11호 국가계약법 시행령 제72조제3항
5.지역제한	입찰공고일 전일부터 개찰일까지 해당 시·도에 주된 영업소의 소재지를 두지 않은 자	국가계약법 시행령 제21조제1항6호 *공사입찰유의서 제3조의2제2항 단서는 적용 배제
6.물품목록번호 등록 여부	해당 물품목록번호(6자리 대 · 중 · 소 분류번호 또는 8자리 대 · 중 · 소 · 세 분류번호)로 입찰참가자격을 등록되지 않은 자	입찰공고서
7.제조 여부	제조로 입찰참가자격을 등록되지 않은 자	입찰공고서
8.PQ, 실적제한	PQ, 실적심사 결과 적격자로 등록되지 않은 자	국가계약법 시행령 제13조 및 제21조
9.지명경쟁	입찰참가자로 지명되지 않은 자	국가계약법 제7조 단서
10. 시공능력공시액	시공능력공시액이 미달한 자	국가계약법 시행령 제21조제1항1호 및 규칙 제25조제2항2호

개 정 안

<별표 3>

부적격 입찰자의 입찰서 자동차단 적용범위

구분	차단 범위(부적격자)	근거
<공통사항>		
1.입찰참가자격 등록마감일	전자입찰서 제출마감일 전일까지 입찰참가자격 등록되지 않은 자	■국가계약법시행규칙 제40조제4항 ■전자입찰특별유의서 제4조
2.입찰참가자격 등록 정보	업체상태가 이중등록, 양도·양수, 면허증반납, 등록취소, 등록유효기간 경과한 자	전자입찰특별유의서 제4조
3.부정당업자	부정당업자 제재 중인 자	국가계약법시행령 제76조
4.(삭제)		
5.1IP-1입찰서 제출	같은 입찰건에 대해 같은 IP주소에서 1통이상의 입찰서	전자입찰특별유의서 제7조제1항
<각 수요기관 등의 장 또는 계약담당자가 입찰공고시 등록사항>		
1.업종, 면허 등 등록 여부	해당 업종 · 면허 등을 입찰참가자격으로 등록되지 않은 자	국가계약법시행령 제12조, 입찰공고서
2.내역입찰 첨부여부	추정가격 100억원 이상 공사로서 산출내역서를 제출하여야 하는 경우 내역서를 첨부하지 않은 입찰서	■국가계약법시행령 제14조제6항 ■전자입찰특별유의서 제11조
3. 현장설명 참가여부	현장설명에 참가하지 않은 입찰자 *300억원 이상, 100억원 이상공사로서 현장설명을 실시한 경우	시행령 제14조의2 제2항
4.공동계약	■공동수급체 구성원이 5명 초과, 최소지분율이 10% 미만. ■단, 턴키,대안은 구성원 10명초과, 최소지분율은 5% 미만 ■지역업체 의무공동도급	공동계약 운용요령 제9조제5항 공사입찰유의서 제15조제11호 국가계약법시행령 제72조제3항
5.지역제한	입찰공고일 전일부터 입찰일까지 해당 시·도에 법인 등기부상 본점 소재지(개인사업자인 경우에는 사업자등록증 또는 관련 법령에 따른 허가 · 인가 · 면허 · 등록 · 신고 등에 관련된 서류에 기재된 사업장의 소재지)를 두고 있지 않은 자	국가계약법시행령 제21조제1항6호 *공사입찰유의서 제3조의2제2항 단서는 적용 배제
6.물품목록번호 등록 여부	해당 물품목록번호(6자리 대 · 중 · 소 분류번호 또는 8자리 대 · 중 · 소 · 세 분류번호)로 입찰참가자격이 등록되지 않은 자	입찰공고서
7.제조 여부	제조로 입찰참가자격이 등록되지 않은 자	입찰공고서
8.PQ, 실적제한	PQ, 실적심사 결과 적격자로 등록되지 않은 자	국가계약법시행령 제13조 및 제21조
9.지명경쟁	입찰참가자로 지명되지 않은 자	국가계약법 제7조 단서
10. 시공능력공시액	시공능력공시액이 미달한 자	국가계약법시행령 제21조제1항1호 및 국가계약법규칙 제25조제2항2호

6 e-발주시스템 통합

(국가종합전자조달시스템 이용약관, e-발주시스템의 제안평가 부분 이용에 관한 약관)

ㅇ 현황 및 문제점

- e-발주시스템 이용약관 제정('18.9월)은 평가시스템 수요기관 개방에 맞추어 이뤄졌으며, 수요기관 사용자에게 책임과 권한 부여가 목적

  * 현재 공정평가팀에서 운영하고 있는 e-발주시스템은 차세대 나라장터로 통합 예정

- 「조달청 e-발주시스템의 제안평가 부분 이용에 관한 약관」을 폐지하고, 내용 일부를 「국가전자조달시스템 이용약관」으로 통합 필요

ㅇ 개선사항

- 이용약관의 전자조달시스템 서비스 이용범위에 제안평가 부분 추가

ㅇ 신구대비표

❶ 국가종합전자조달시스템 이용약관

현 행	개 정 안
제6조(전자조달시스템 서비스 이용범위) ① (생 략) 1. (생 략) 2. 입찰공고, 전자입찰, 전자계약, 대금지불 등 전자조달처리 지원	제6조(전자조달시스템 서비스 이용범위) ① (현행과 같음) 1. (현행과 같음) 2. ---------- 전자입찰, 제안평가, 전자계약, ----------
<신 설>	부칙 <제2024-00 호, 2024. 11. 00..> 제1조 이 고시의 시행일은 차세대 국가종합전자조달시스템 개통일부터 시행합니다. 제2조 이 고시의 시행과 동시에 「조달청 e-발주시스템의 제안평가 부분 이용에 관한 약관」(조달청고시 제2023-33호)은 폐지합니다.

❷ 조달청 e-발주시스템의 제안평가 부분 이용에 관한 약관

현 행	개 정 안
(생 략)	「조달청 e-발주시스템의 제안평가 부분 이용에 관한 약관」(조달청고시 제2023-33호)은 폐지한다
<신 설>	부 칙<제2024-00호, 2024. 11. 00.> 제1조(시행일) 이 약관은 차세대 국가종합전자조달시스템 개통일부터 시행한다.

Ⅲ. 향후계획

□ 시행(차세대 나라장터 개통일)

붙임 1. 신·구 조문 대비표 각 1부.
2. 차세대 나라장터 개통 관련 규정 개정 및 폐지(안) 전문 각 1부.